



**PROVINCIA DI SONDRIO**  
**Settore Pianificazione Territoriale, Energia e Cave**  
*Servizio Aree Protette*

**POSA BACHECHE PER PANNELLI DIVULGATIVI NEI SITI NATURA 2000**

**IT2040003 Val Federia**

**IT2040005 Valle della Forcola**

**IT2040006 La Vallaccia – Pizzo Filone**

**IT2040007 Passo e Monte di Foscagno**

**IT2040011 Monte Vago – Val di Campo – Val Nera**





### **Premessa**

Nell'ambito del progetto "**TABELLAZIONE ZPS E SIC IN GESTIONE ALLA PROVINCIA DI SONDRIO**" finanziato da Regione Lombardia ai sensi della L.R. 86/1983 con decreto 6006 del 05/07/2012 per la realizzazione di interventi in attuazione dei piani di gestione dei Siti Natura 2000 approvati ai sensi della normativa vigente la Provincia intende realizzare e mettere in posa pannelli illustrativi nei Siti di Importanza Comunitaria IT2040003 "Val Federia", IT2040005 "Valle della Forcola", IT2040006 "La Vallaccia – Pizzo Filone", IT2040007 "Passo e Monte di Foscagno" e IT2040011 "Monte Vago – Val di Campo – Val Nera".

Il progetto dà attuazione alle Azioni previste dai piani di Gestione dei Siti Natura 2000 e nasce dall'esigenza di divulgare le tematiche sulla tutela della biodiversità e su Rete Natura 2000 e di fare conoscere al turista/escursionista l'esistenza e l'importanza dei siti.

### **Modalità esecutive**

Il presente progetto è realizzato dal personale dell'amministrazione provinciale coordinato dal Servizio Aree Protette. I tecnici interessati, oltre a quelli del Servizio Aree Protette, sono il tecnico Faunistico del Servizio Caccia e Pesca e gli agenti del corpo di Polizia Provinciale che si occuperanno della posa dei pannelli divulgativi e daranno assistenza alla ditta a cui verrà affidato l'incarico per la posa delle bacheche.

I siti interessati si trovano in comune di Livigno e, solo il sito IT2040007 Passo e Monte di Foscagno, interessa anche il comune di Valdidentro.

### **Tipologia bacheche e pannelli**

La DGR 17173/2004 definisce le caratteristiche proprie della cartellonistica delle aree protette della Regione, pertanto sia i pannelli illustrativi che le bacheche avranno le caratteristiche tipologiche definite dalla stessa DGR.

In particolare la bacheca è realizzata con struttura in legno con tettuccio e l'area di affissione risulta idonea a pannelli delle dimensioni (LxH) di 100 cm x 70 cm.

La seguente immagine illustra la tipologia della bacheca che si intende installare.



Dove lo spazio e la conformazione del suolo lo consente la bachecca verrà posizionata in modo tale da poter essere utilizzata su entrambe le facciate, così che la stessa Provincia o il Comune o altri enti possano, in accordo tra loro, posizionare un ulteriore pannello illustrativo/informativo.



## **Posizionamento**

Comune di Livigno

SIC IT2040003 Val Federia

Località Pian dei Morti a quota 2040 circa. Il sito è caratterizzato dalla presenza di luoghi di sosta con panchine e tavolini da pic-nic: la bacheca verrà posizionata nei pressi di questi, a circa 380 m di distanza dal confine del SIC Val Federia.

Inquadramento generale

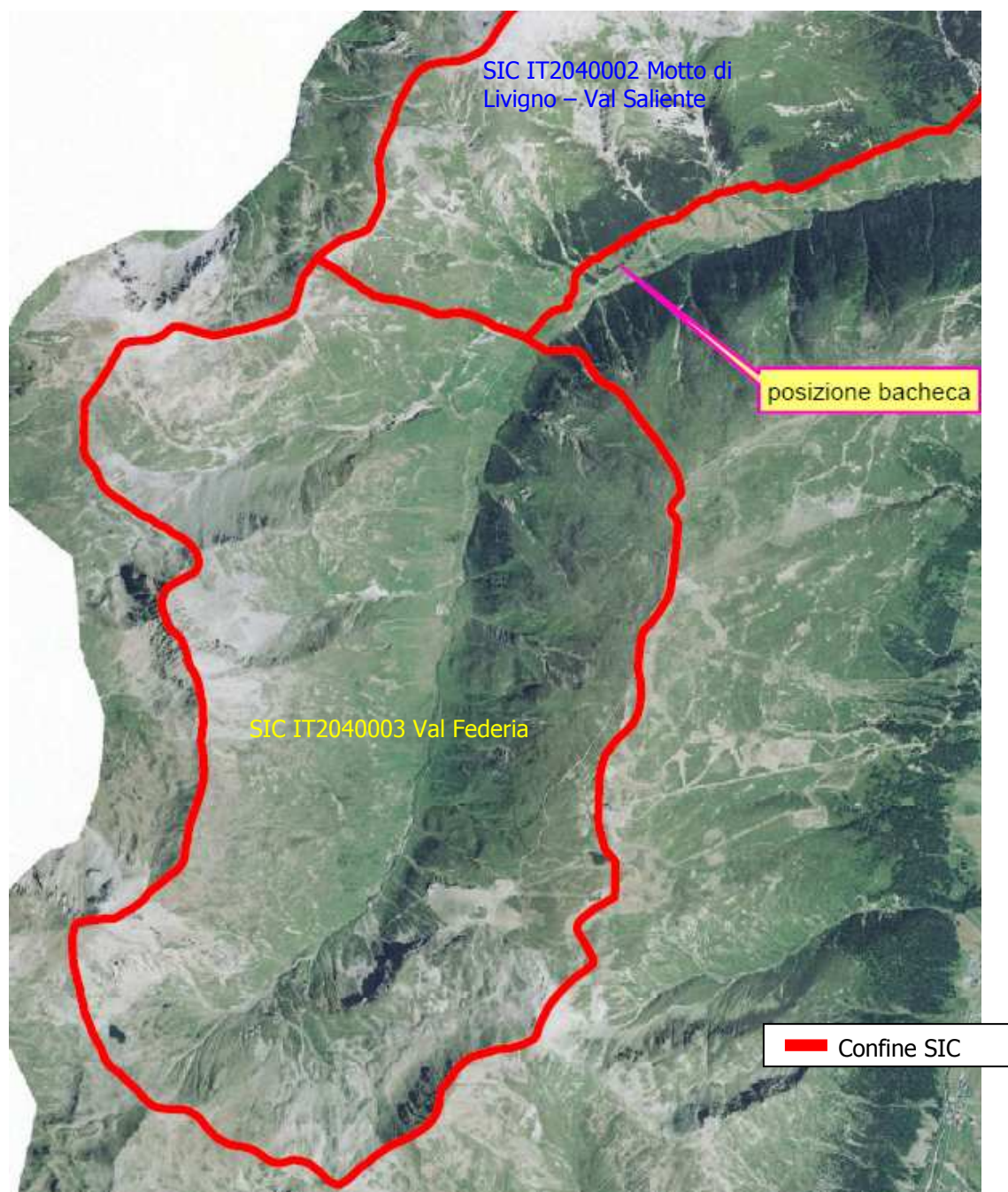



CTR scala 1:5.000

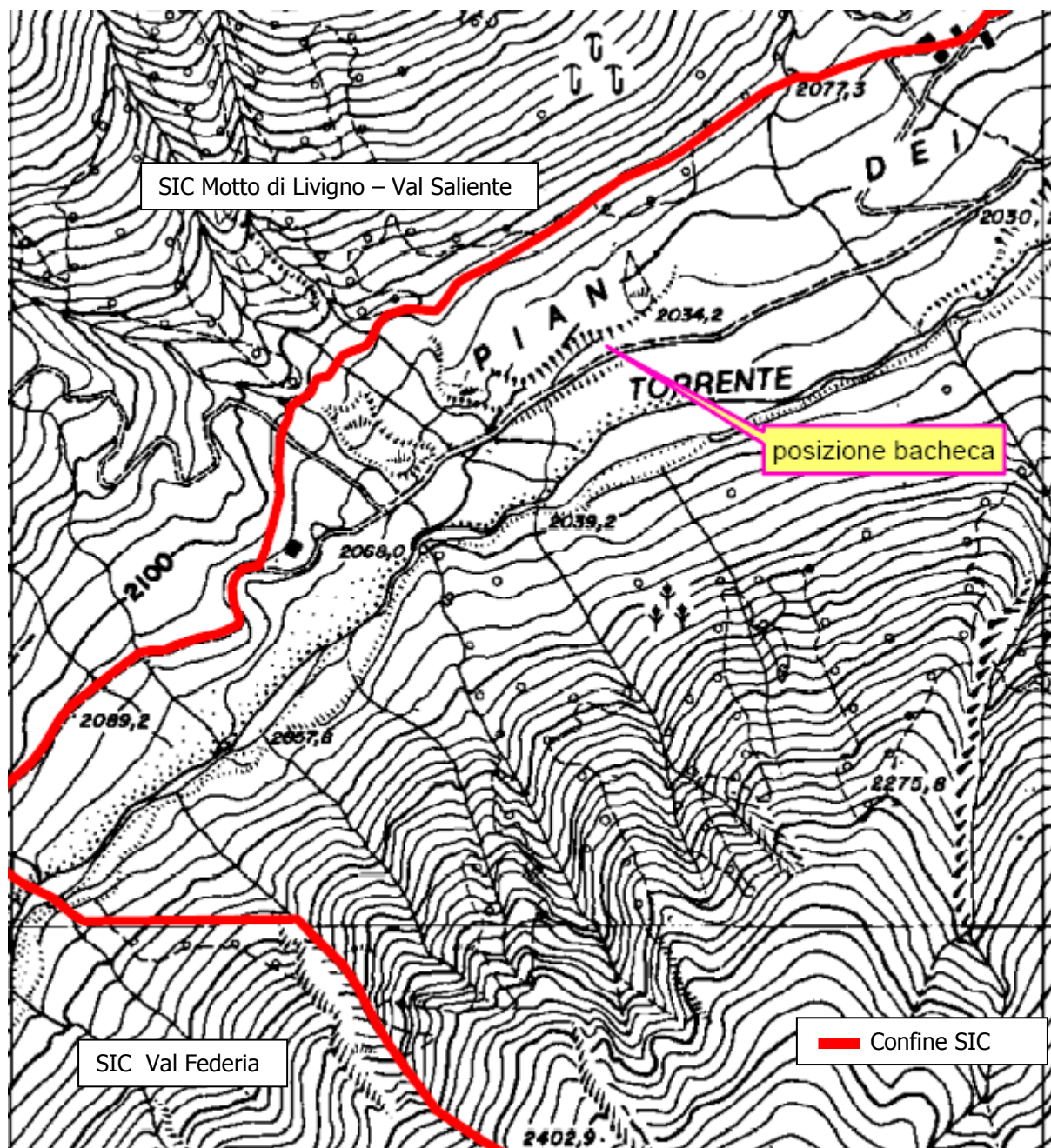



Ortofoto scala 1:2.000





Estratto catastale  
Scala 1:1.500  
F. 17 mappale 14  
Proprietà: comune di Livigno

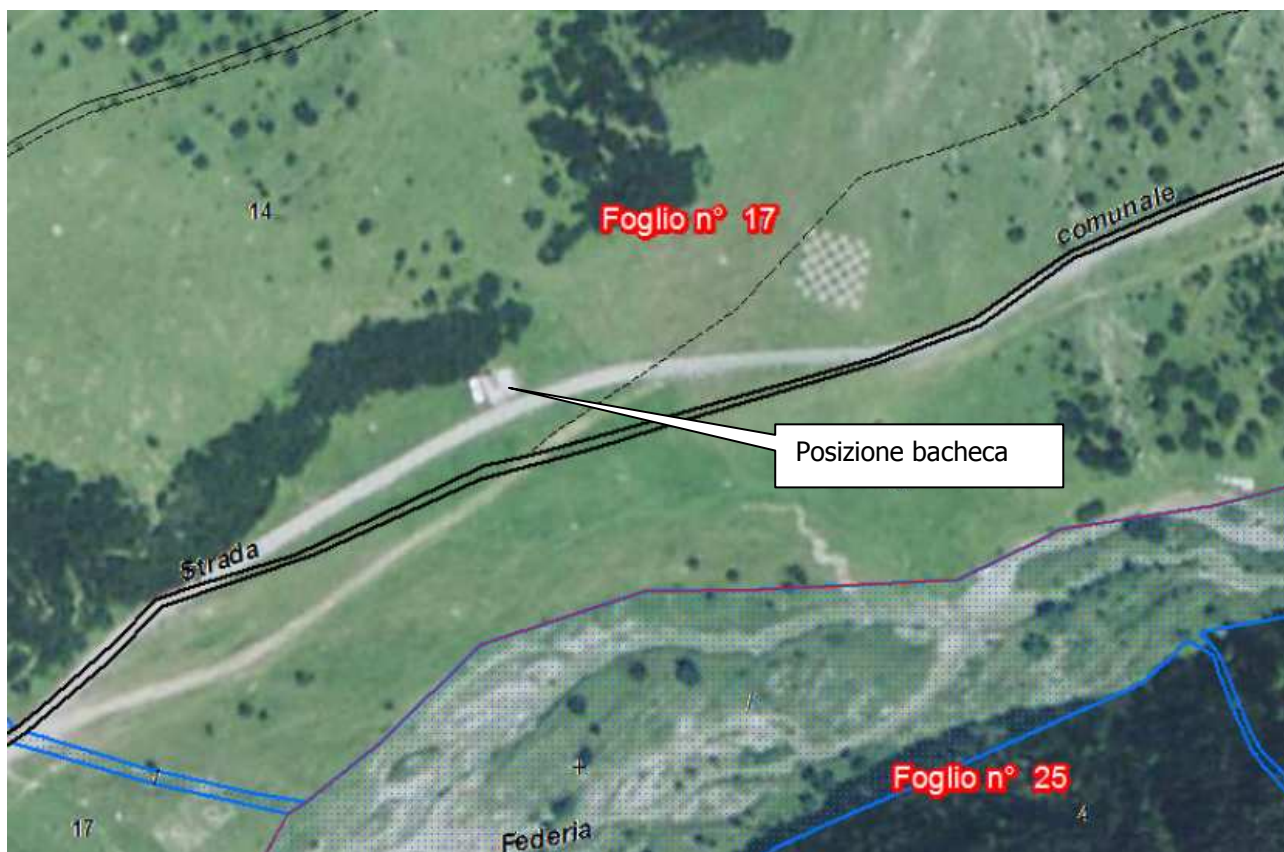



SIC IT2040005 Valle della Forcola

Si intende posizionare la bacheca nei pressi del Passo della Forcola, ai margini del parcheggio in prossimità del sentiero che sale verso il passo di Lejs e i "grandi laghi".

Inquadramento generale

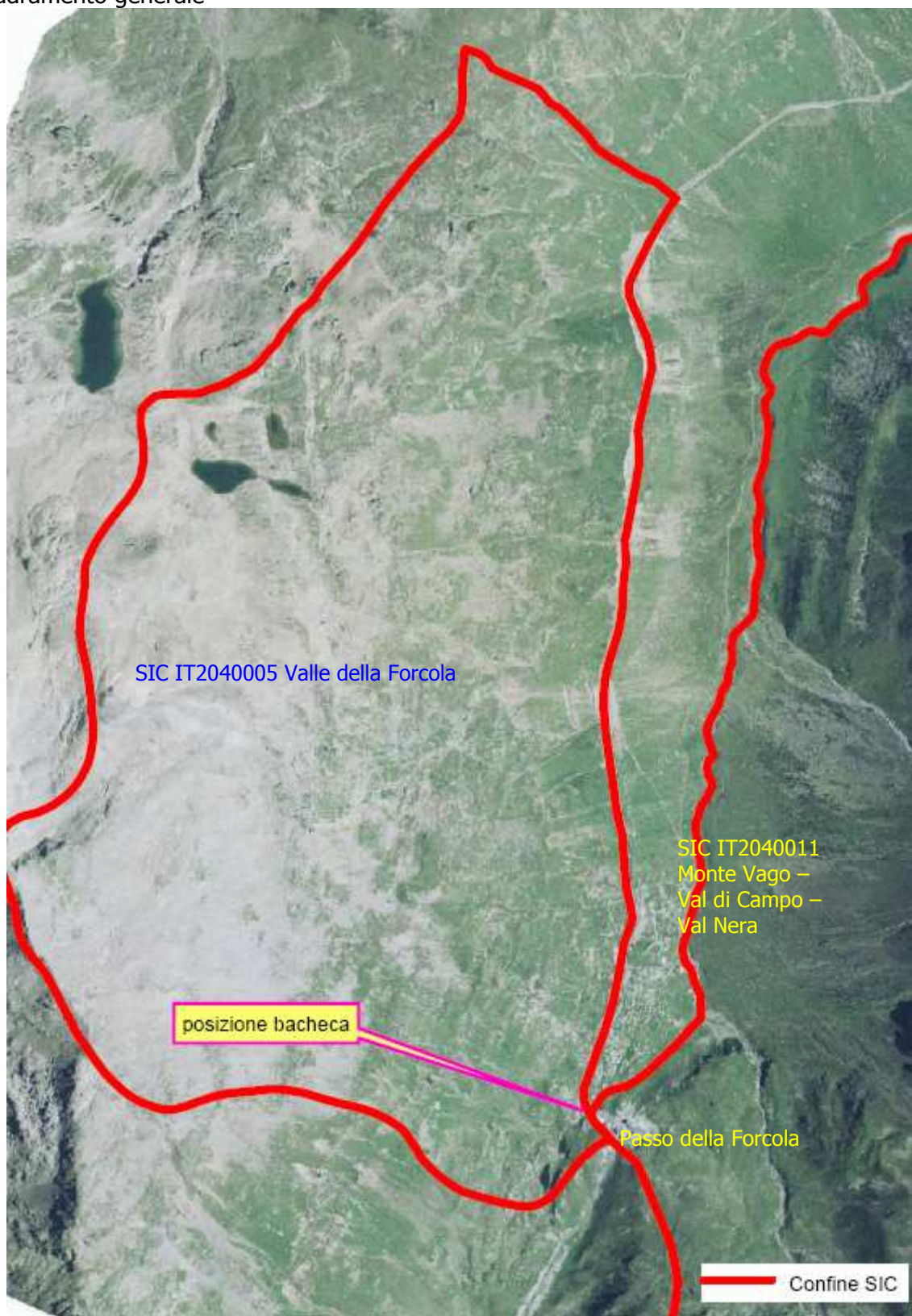



CTR scala 1:5.000

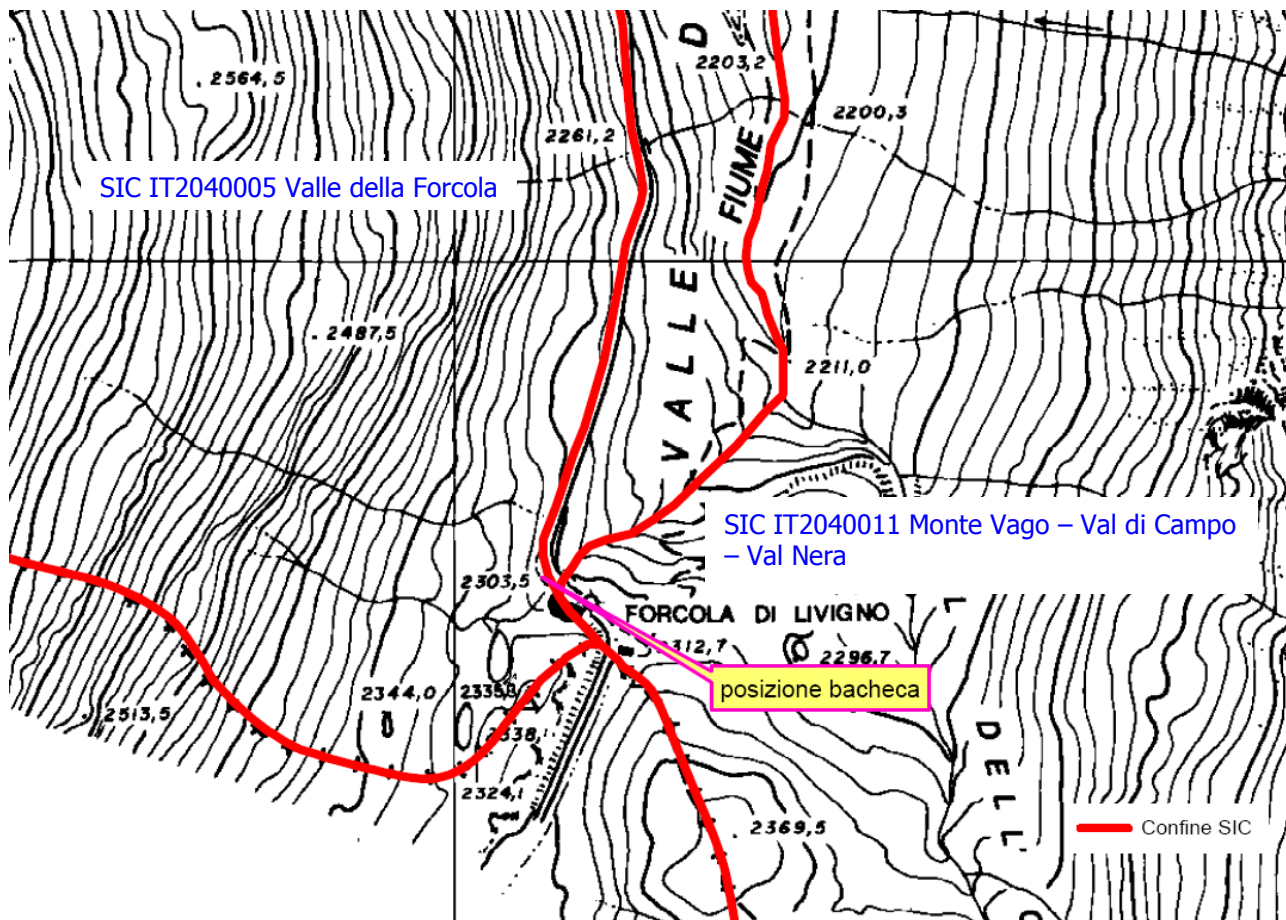

Ortofoto scala 1:2.000

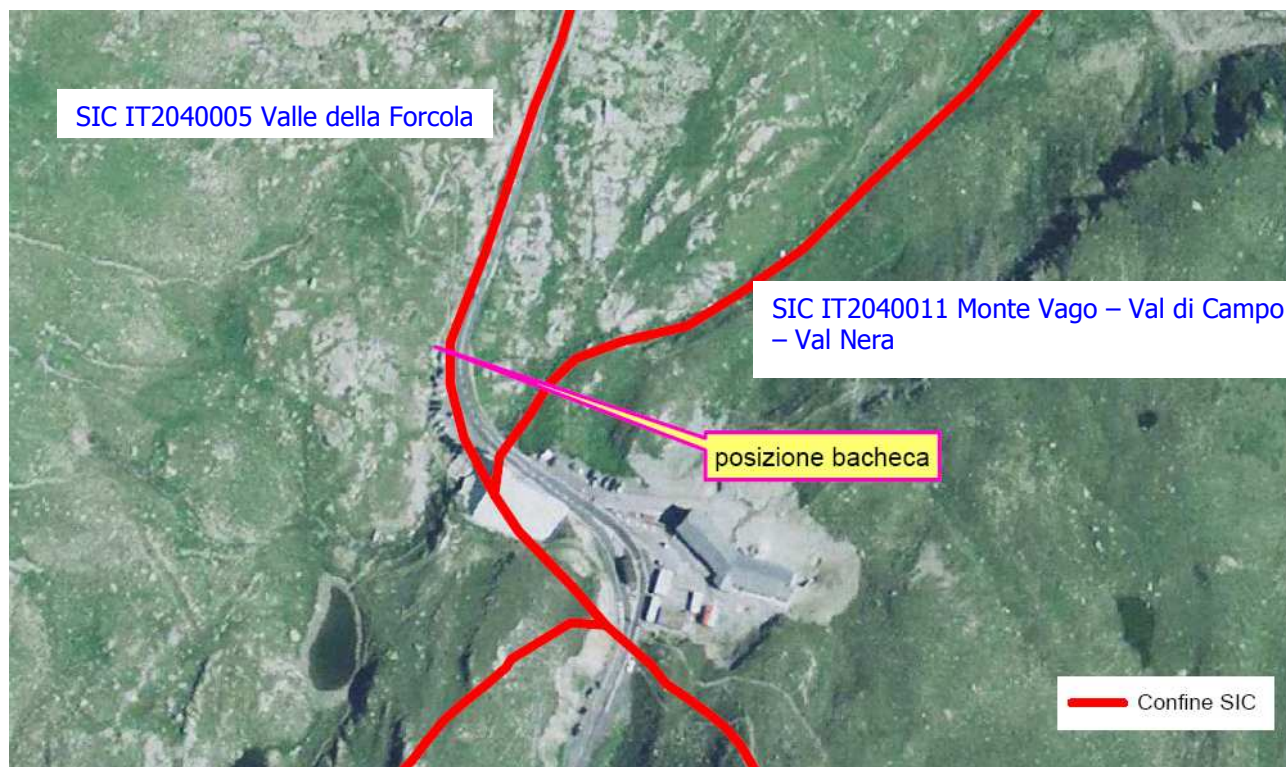





Fotografia





Estratto catastale  
Scala 1:1.500  
F. 4 mappale 28  
Proprietà Comune di Livigno

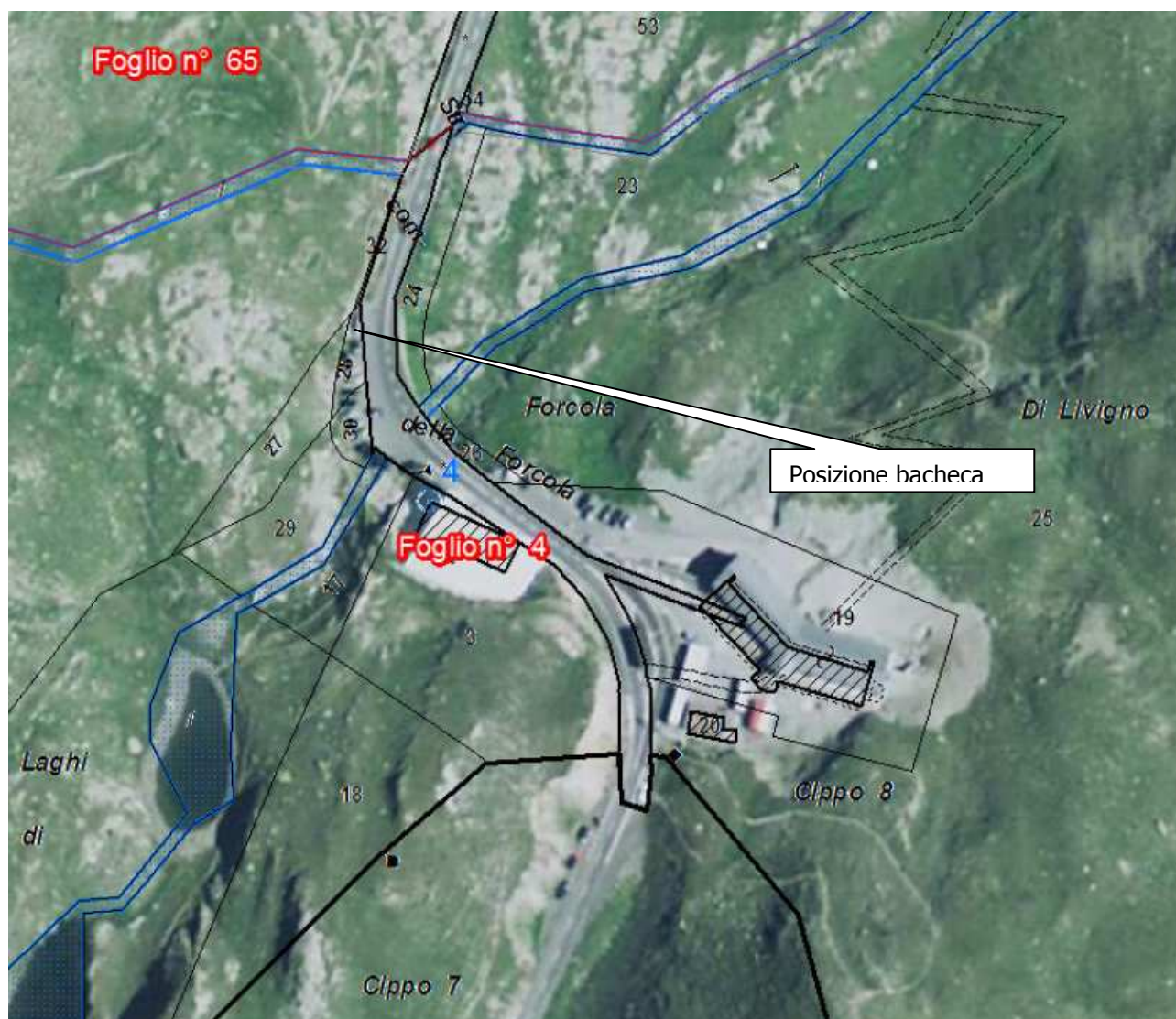



SIC IT2040006 La Vallaccia – Pizzo Filone

Località Ponte del Rez, a destra del parcheggio di accesso alla Vallaccia, a quota 2023 circa, di poco all'esterno del perimetro del SIC.

Inquadramento generale





CTR scala 1:5.000

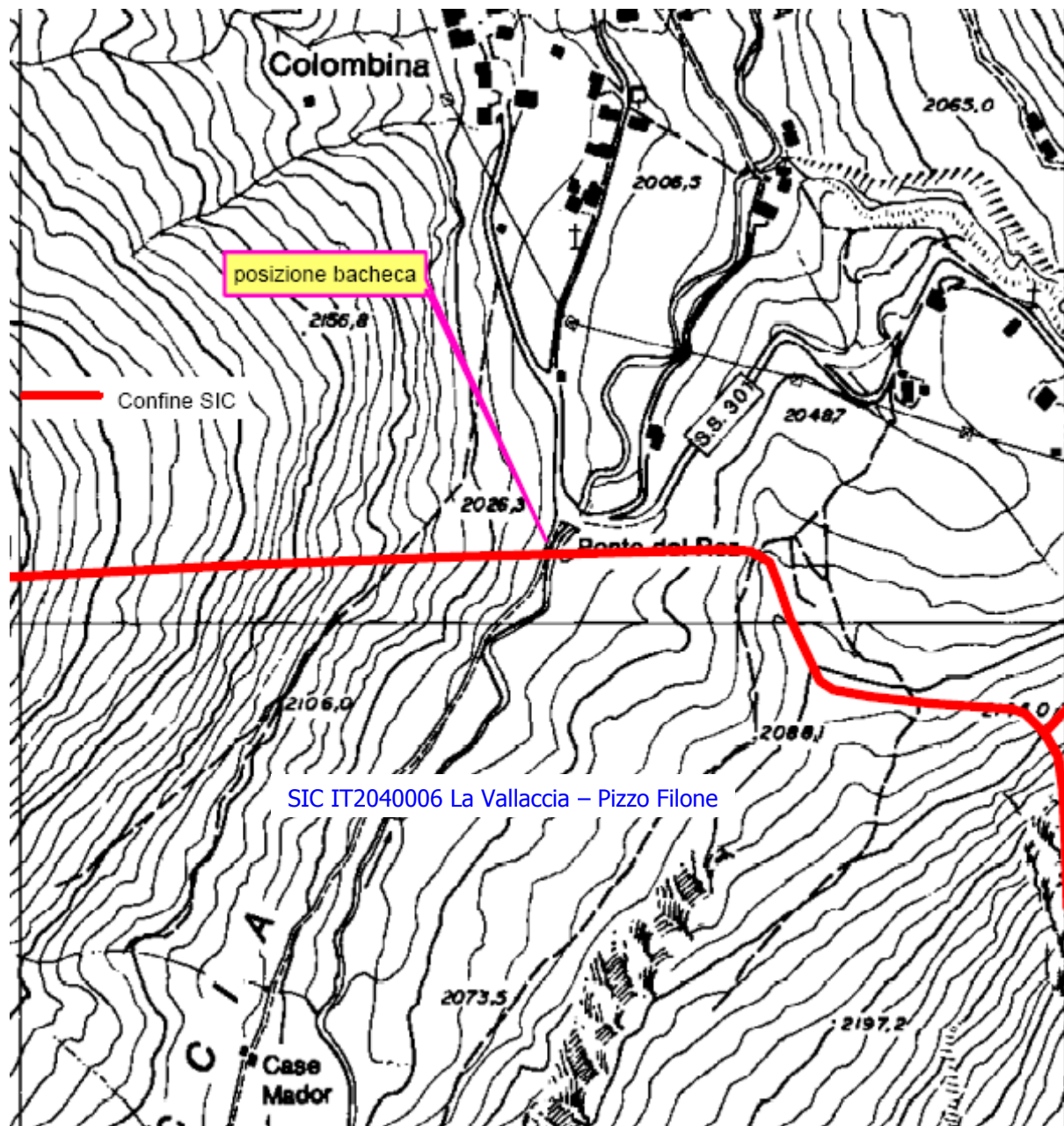



Ortofoto scala 1:2.000

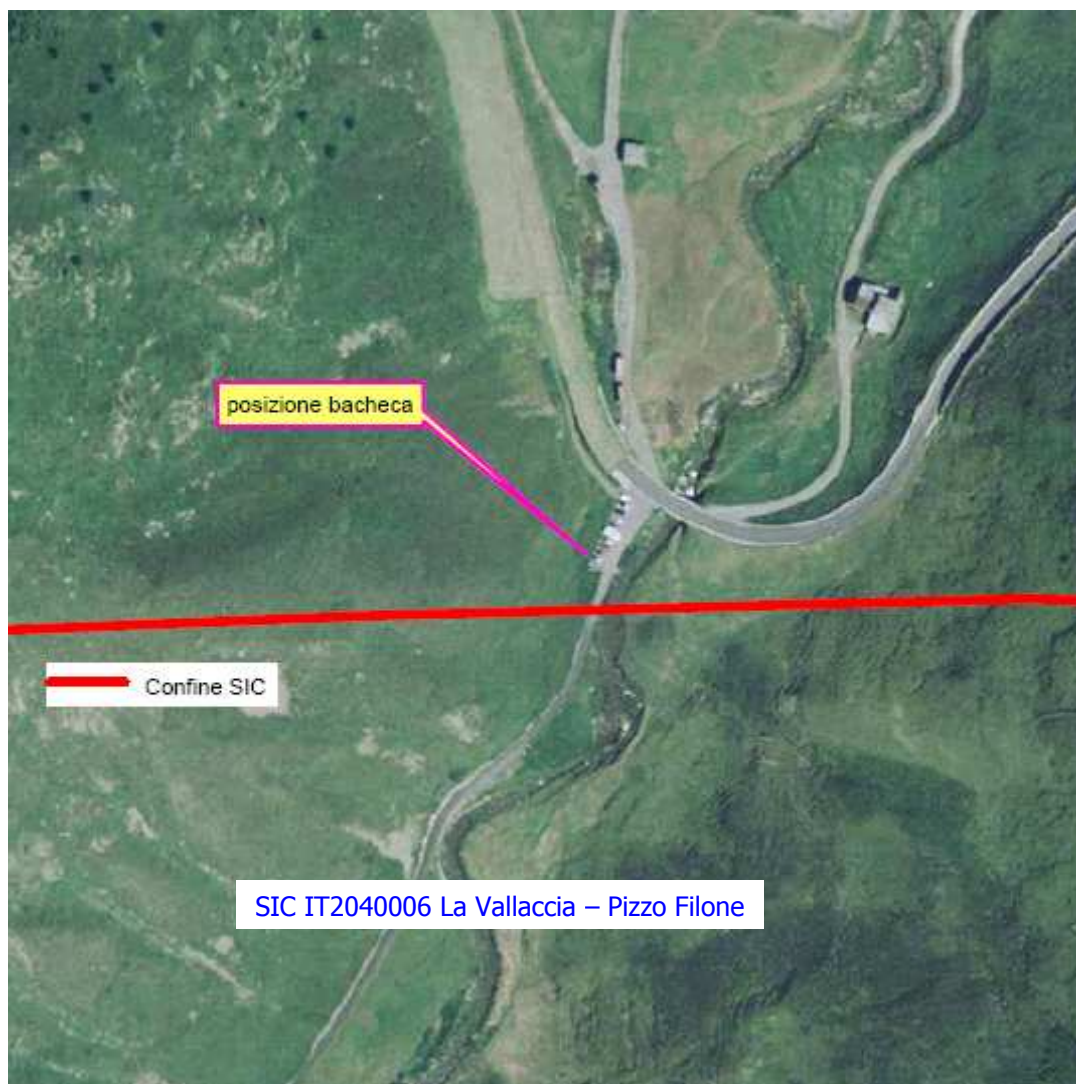



fotografia



Estratto catastale  
Scala 1:1.500  
F. 52 mappale 2

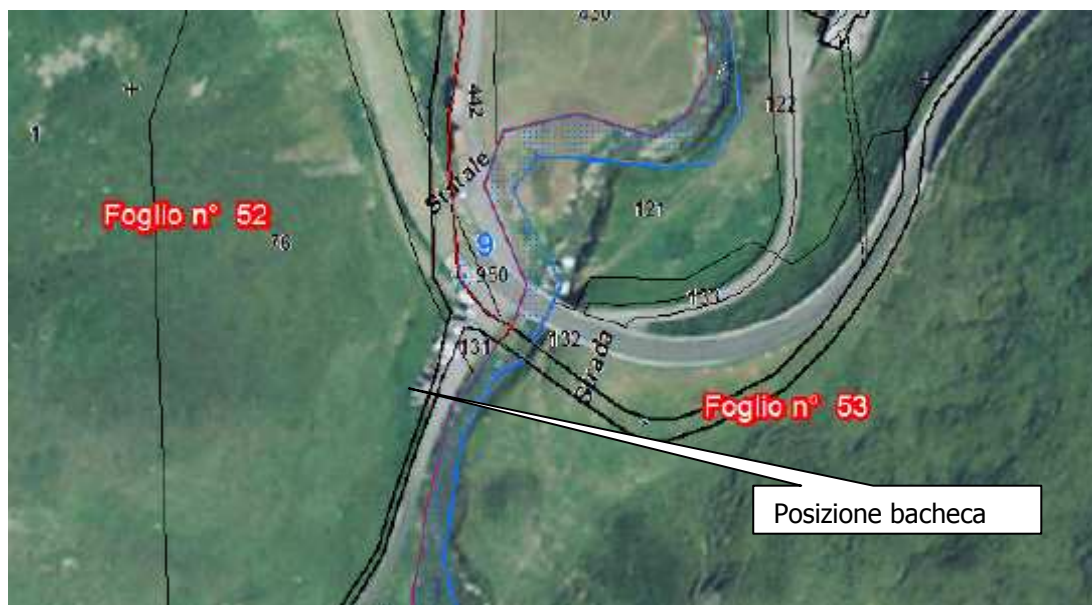



### SIC IT2040011 Monte Vago – Val di Campo- Val Nera

La bacheca verrà posizionata all'esterno del SIC, in prossimità del parcheggio esistente lungo la strada statale che da Livigno porta al Passo della Forcola. In particolare si intende posizionare la bacheca dopo l'ingresso della strada agro-silvo-pastorale che porta all'Alpe Vago, a quota 1975 circa, in modo tale da non togliere visuale alla segnaletica verticale e cappelletta esistenti.

### Inquadramento generale

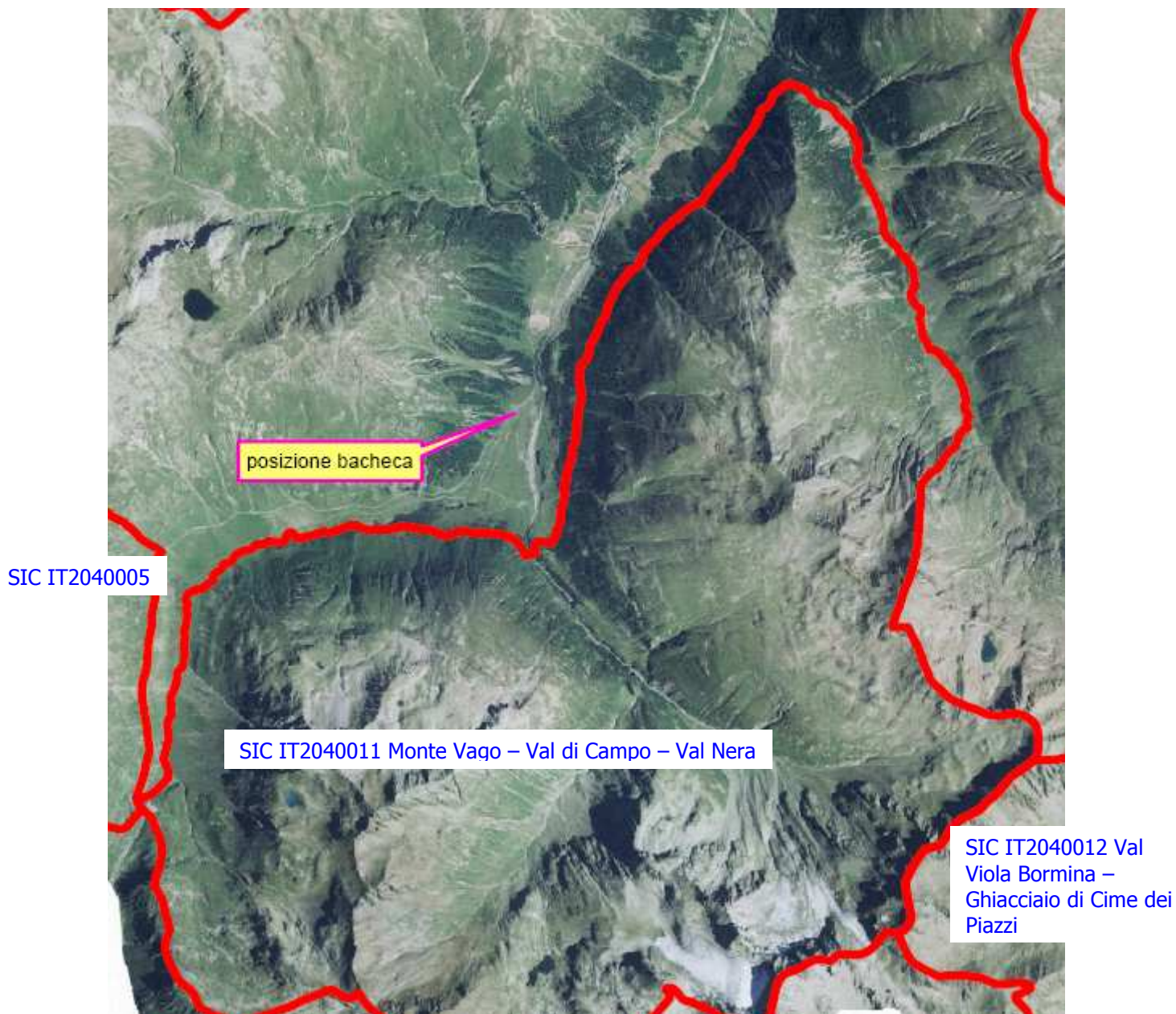



CTR scala 1:5.000

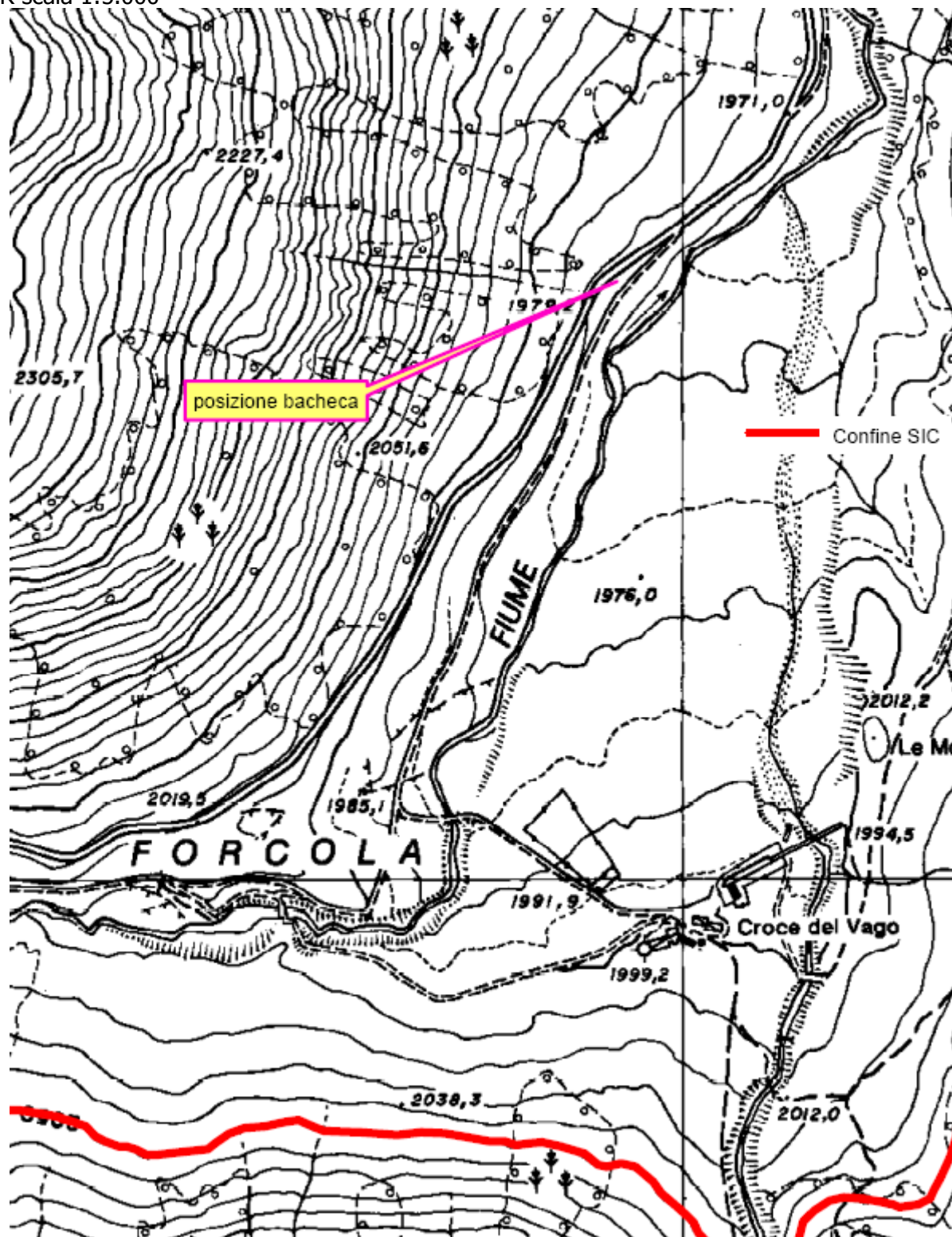





Ortofoto scala 1:2.000





Fotografia



Estratto catastale  
Scala 1:1.500 F. 63 mappale 21  
proprietà Comune di Bormio

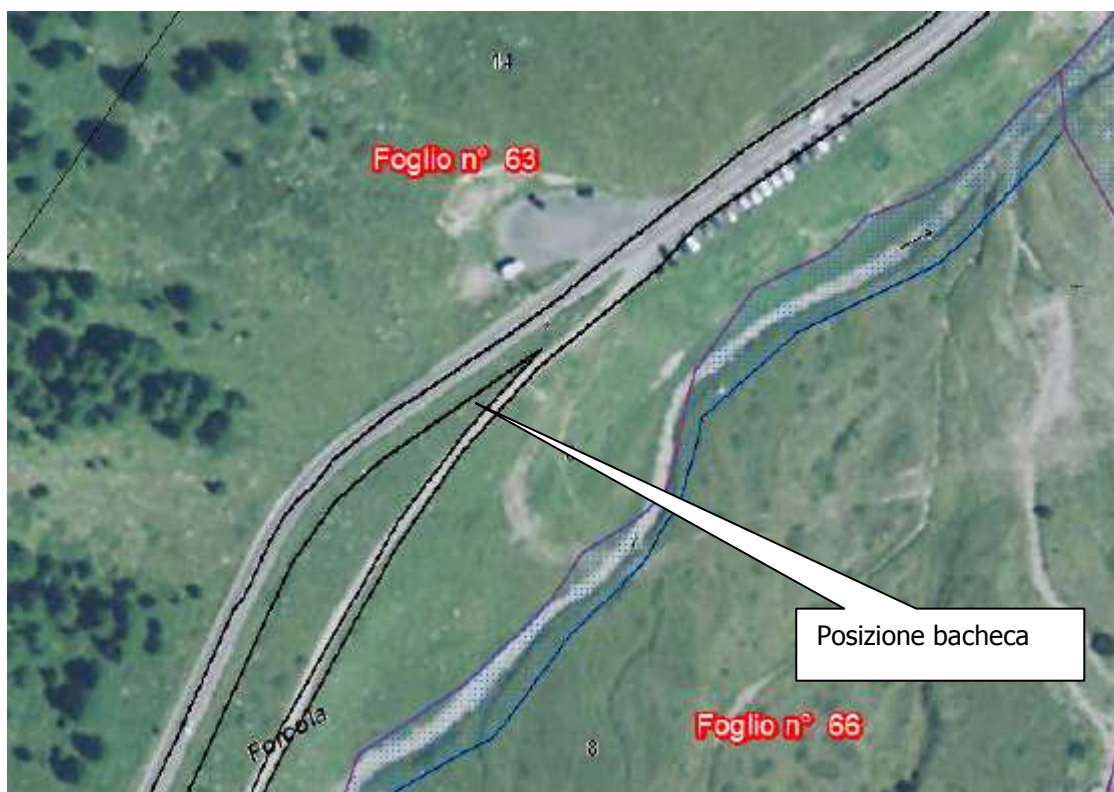



Comune di Valdidentro

SIC IT2040007 Passo e Monte di Foscaqno

Località Angelina

La bacheca verrà posizionata all'interno del perimetro del SIC, in prossimità del parcheggio sterrato a sinistra della strada statale che da Valdidentro sale al Passo di Foscaqno, di fronte al Hotel Interalpen, a quota 2240 circa.

Inquadramento generale

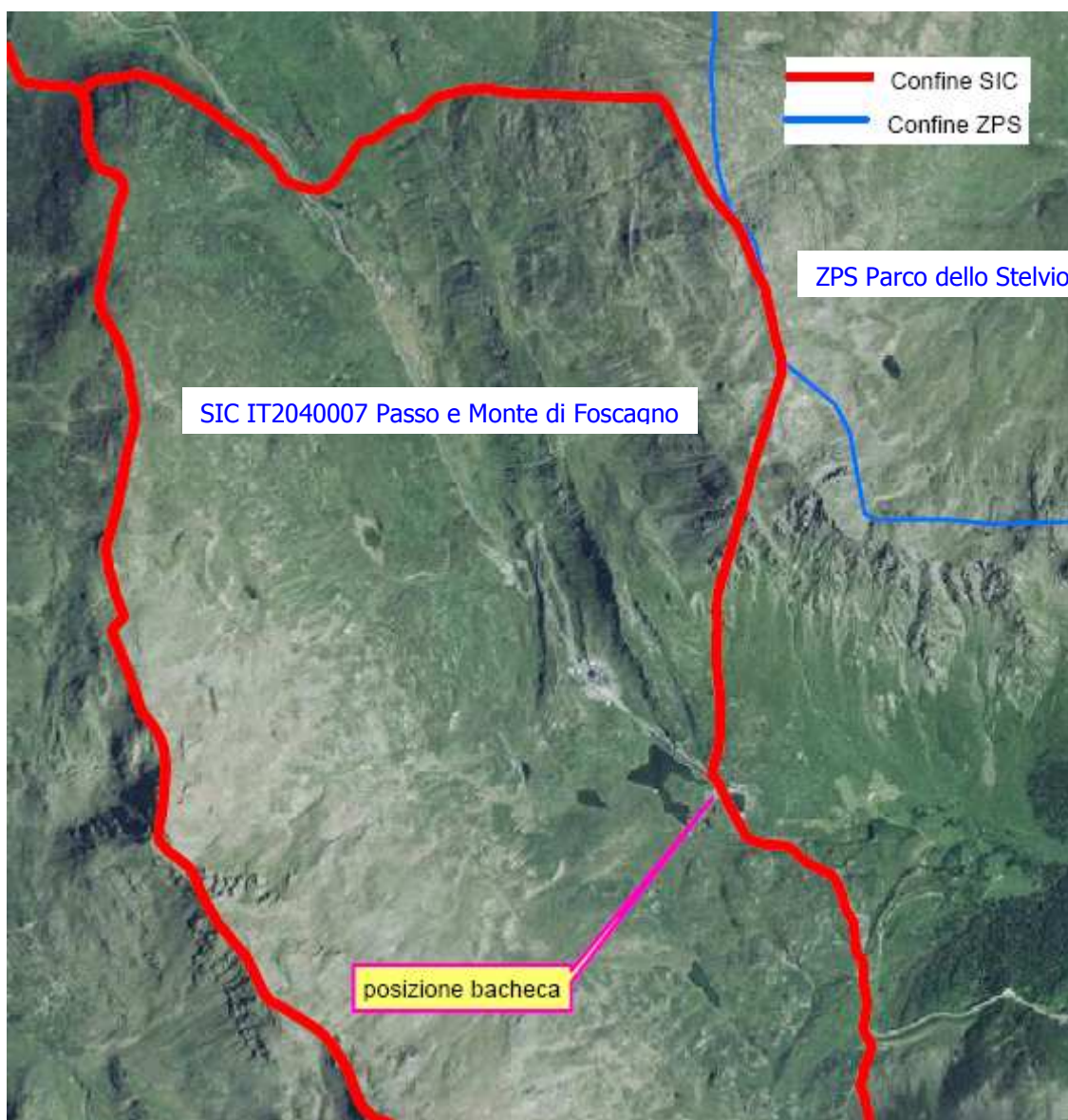



CTR scala 1:5.000

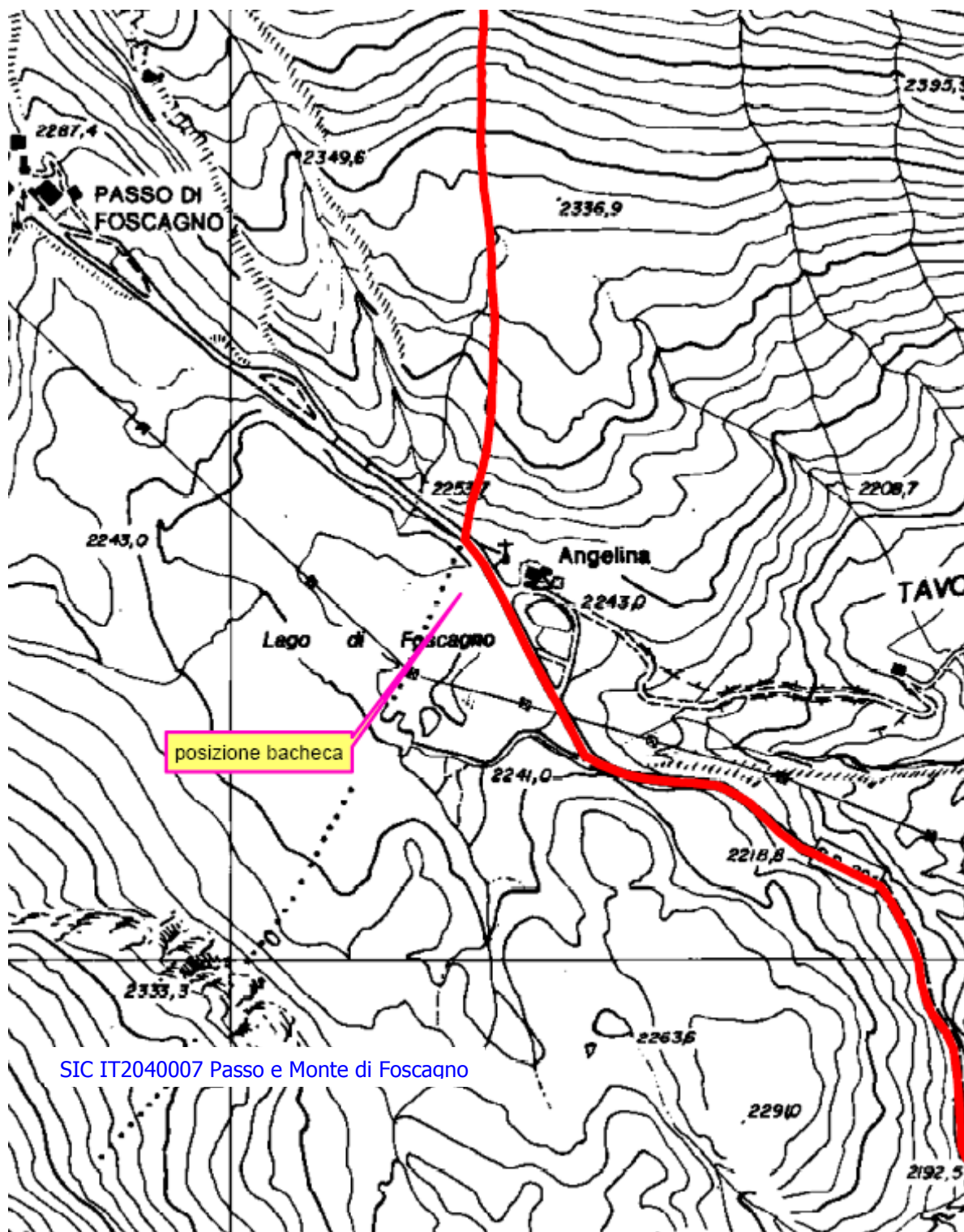

SIC IT2040007 Passo e Monte di Foscagno



Ortofoto scala 1:2.000

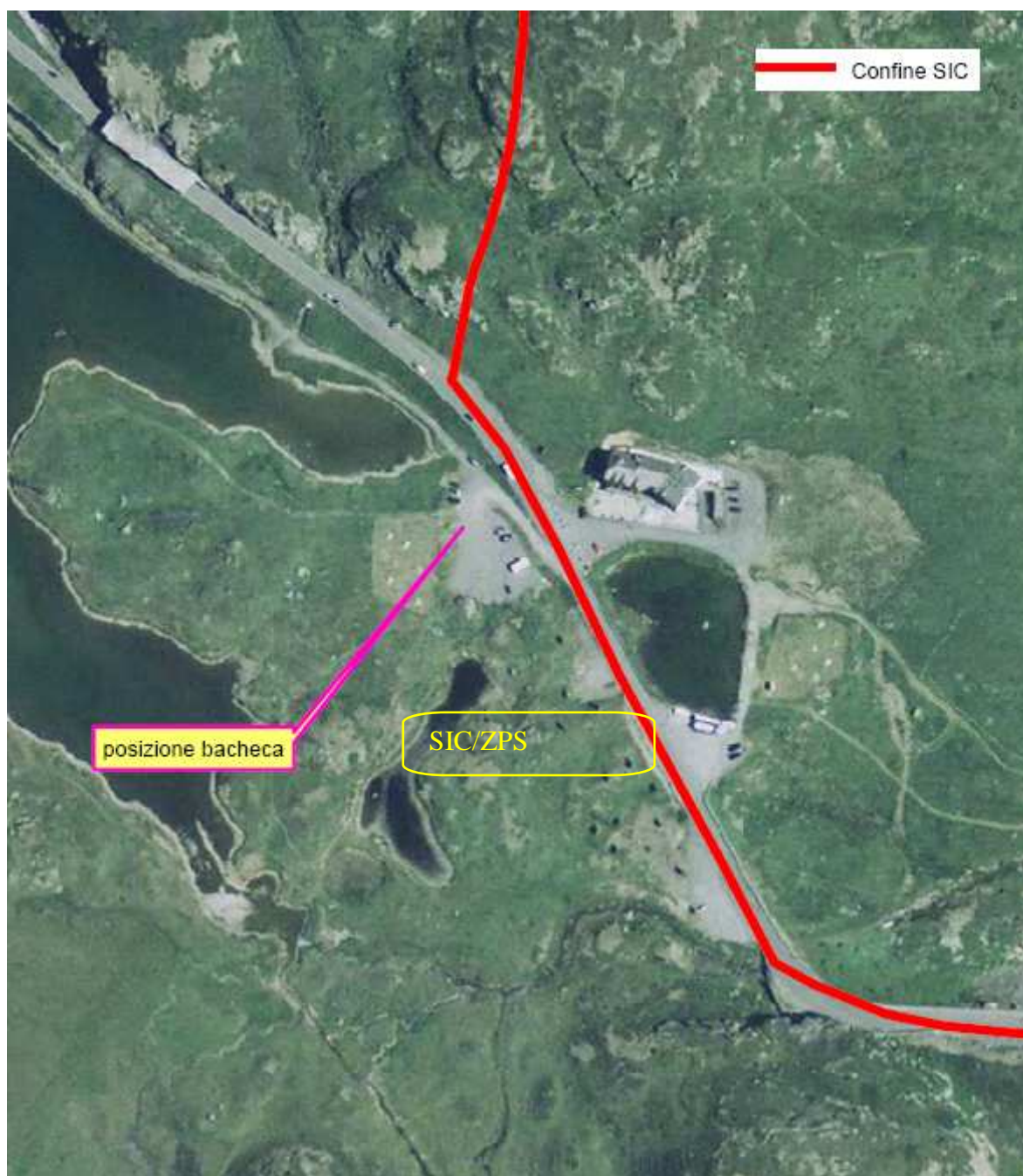



Fotografia



Estratto catastrale

Scala 1:1.500 Foglio 53 mappale 1, Proprietà Comune di Valdidentro





## **Inquadramento vincoli ambientali e paesaggistici**

### SIC IT2040003 Val Federia

La località ove si intende posizionare la bacheca rientra in vincolo idrogeologico ai sensi dell'articolo 44 della LR 31/2008 e, per quanto riguarda i vincoli paesaggistici, la zona rientra negli ambiti di elevata naturalità ai sensi dell'articolo 17 del PTPR, in vincolo paesistico ai sensi dell'articolo 142 lettera 6 del DLgs 42/2004 (quota 2040 m s.l.m.) e nell'area di rispetto del corso d'acqua "Torrente Val Federia" ai sensi dell'articolo 142 lettera c del D.Lgs 42/2004.

### SIC IT2040005 Valle della Forcola

La località ove si intende posizionare la bacheca rientra in vincolo idrogeologico ai sensi dell'articolo 44 della LR 31/2008 e, per quanto riguarda i vincoli paesaggistici, la zona rientra negli ambiti di elevata naturalità ai sensi dell'articolo 17 del PTPR e in vincolo paesistico ai sensi dell'articolo 142 lettera 6 del DLgs 42/2004 (quota 2303 m s.l.m.).

### SIC IT2040006 La Vallaccia – Pizzo Filone

La località ove si intende posizionare la bacheca rientra in vincolo idrogeologico ai sensi dell'articolo 44 della LR 31/2008 e, per quanto riguarda i vincoli paesaggistici, la zona rientra negli ambiti di elevata naturalità ai sensi dell'articolo 17 del PTPR, in vincolo paesistico ai sensi dell'articolo 142 lettera 6 del DLgs 42/2004 (quota 2023 m s.l.m.) e nell'area di rispetto del corso d'acqua "Torrente Vallaccia" ai sensi dell'articolo 142 lettera c del D.Lgs 42/2004.

### SIC IT2040007 Passo e Monte di Foscagno

La località ove si intende posizionare la bacheca rientra in vincolo idrogeologico ai sensi dell'articolo 44 della LR 31/2008 e, per quanto riguarda i vincoli paesaggistici, la zona rientra negli ambiti di elevata naturalità ai sensi dell'articolo 17 del PTPR, in vincolo paesistico ai sensi dell'articolo 142 lettera 6 del DLgs 42/2004 (quota 2240 m s.l.m.) e nell'area di rispetto del Lago dei Dossi ai sensi dell'articolo 142 lettera b del D.Lgs 42/2004.

### SIC IT2040011 Monte Vago – Val di Campo – Val Nera

La località ove si intende posizionare la bacheca rientra in vincolo idrogeologico ai sensi dell'articolo 44 della LR 31/2008 e, per quanto riguarda i vincoli paesaggistici, la zona rientra negli ambiti di elevata naturalità ai sensi dell'articolo 17 del PTPR, in vincolo paesistico ai sensi dell'articolo 142 lettera 6 del DLgs 42/2004 (quota 1975 m s.l.m.), nell'area di rispetto del corso d'acqua "Fiume Spol" ai sensi dell'articolo 142 lettera c del D.Lgs 42/2004 e nell'area di notevole interesse pubblico ai sensi dell'articolo 136 del D.Lgs 42/2004 (Decreto Ministeriale 7/7/1960).

### Considerazioni in merito all'impatto paesaggistico

Gli interventi previsti consistono nella posa di bacheche in legno che non hanno carattere invasivo, risultando compatibili con l'ambiente circostante sia dal punto di vista paesaggistico che ambientale. La loro posa non comporta modificazioni dell'andamento naturale del terreno né della copertura del soprasuolo.

### Considerazioni in merito all'impatto su habitat e specie tutelate

Gli interventi previsti non comportano incidenze sulla conservazione degli habitat e specie tutelate presenti nei rispettivi Siti Natura 2000 e l'eventuale disturbo arrecato alla fauna è estremamente ridotto alle poche ore necessarie per la realizzazione dello scavo, che peraltro verrà effettuato a mano.

Responsabile Servizio Aree Protette  
Dott.ssa Mariagrazia Folatti  
f.to digitalmente

(firma digitale ai sensi dell'art. 21 del d.lgs. 82/2005)